



**Encontro Mineiro e Fórum  
Nacional  
de Políticas Integradas de  
Atenção às Pessoas  
com Doença Falciforme**



# I Fórum Nacional Políticas Integradas de Atenção às Pessoas com Doença Falciforme

**BH – MG – 08/06/2007**



*Colaborador:*

*Paulo Rogério Albuquerque de Oliveira*  
*Assessor do Ministério Previdência Social*

*Correio eletrônico:*

prao@unb.br  
paulo.aoliveira@previdencia.gov.br

*Telefones:*

*61 3317 5100*

# Objetivos

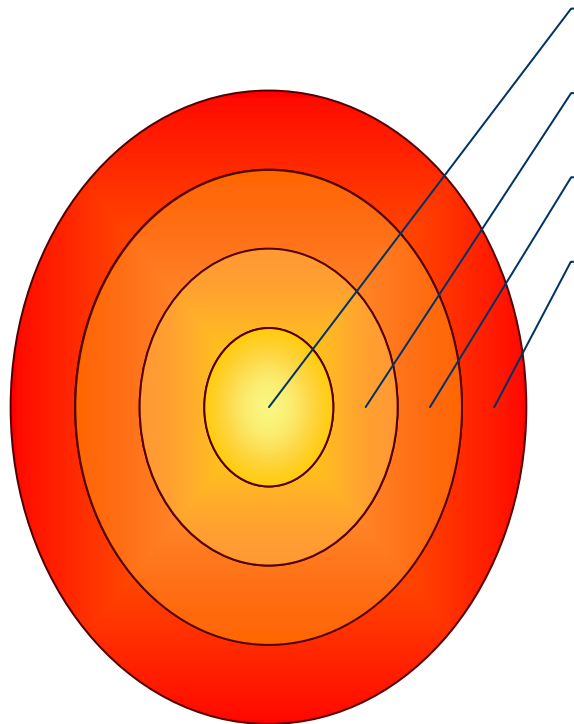

**1 – (Des)contextualização**

**2 – Indicadores**

**3 - Afirmação Política**

**4 – Encaminhamentos**



# Constituição Federal Seguridade Social

Período Colorido!

Lei 8.080/90

SAÚDE

ASSISTÊNCIA SOCIAL

PREVIDÊNCIA SOCIAL

Lei 8.472/93

Lei 8.213/91



## Perguntas Conductoras ?

- **Que faço aqui?**
- **Existem Políticas Previdenciárias para Falciforme?**
- **Trabalhar adocece - Falciforme ?**
- **É possível Falciforme ser Acidente do Trabalho?**



**Art. 201. A previdência social será organizada sob a forma de regime geral, de caráter contributivo e de filiação obrigatória, observados critérios que preservem o equilíbrio financeiro e atuarial, e atenderá, nos termos da lei,**

- I - cobertura dos eventos de doença, invalidez, morte e idade avançada;
- II - proteção à maternidade, especialmente à gestante;
- III - proteção ao trabalhador em situação de desemprego involuntário;
- IV - salário-família e auxílio-reclusão para os dependentes dos segurados de baixa renda;
- V - pensão por morte do segurado, homem ou mulher, ao cônjuge ou companheiro e dependentes, observado o disposto no § 2º.



## Lei 8.213/91 - RGPS

**Art. 19. Acidente do trabalho é o que ocorre pelo exercício do trabalho a serviço da empresa ou pelo exercício do trabalho provocando lesão corporal ou perturbação funcional que cause a morte ou a perda ou redução, permanente ou temporária, da capacidade para o trabalho.**

ESPECIE BENEFICIO – INSS → B91



## Lei 8.213/91 - RGPS

### **Art. 20. Consideram-se acidente do trabalho:**

**I - doença profissional, assim entendida a produzida ou desencadeada pelo exercício do trabalho peculiar a determinada atividade e constante do decreto**

**II - doença do trabalho, assim entendida a adquirida ou desencadeada em função de condições especiais em que o trabalho é realizado e com ele se relacione diretamente.**

ESPECIE BENEFICIO – INSS → B91



## Lei 8.213/91 - RGPS

**Art. 42. A aposentadoria por invalidez será devida ao segurado que for considerado incapaz e insusceptível de reabilitação para o exercício de atividade que lhe garanta a subsistência, e ser-lhe-á paga enquanto permanecer nesta condição.**



## Lei 8.742/93 – LOAS/BPC - Benefício de Prestação Continuada

**Art.20 - O benefício de prestação continuada é a garantia de 1 (um) salário mínimo mensal à pessoa portadora de deficiência e ao idoso com 70 (setenta) anos ou mais e que comprovem não possuir meios de prover a própria manutenção.**

**§ 3º - Considera-se incapaz de prover a manutenção da pessoa portadora de deficiência ou idosa a família cuja renda mensal per capita seja inferior a 1/4 (um quarto) do salário mínimo.**

**§ 6º - A concessão do benefício ficará sujeita a exame médico pericial e laudo realizados pelos serviços de perícia médica do INSS**

# População - IBGE



Quem e quantos somos ?

DADOS POPULACIONAIS - 2005	
DISCRIMINAÇÃO	TOTAL
<b>População Residente</b>	<b>184.388.620</b>
Urbana	152.711.363
Rural	31.677.257
<b>População Economicamente Ativa</b>	<b>96.031.971</b>
Ocupada	87.089.976
Desocupada	8.941.995
<b>População Não Economicamente Ativa <sup>(3)</sup></b>	<b>56.697.806</b>
<b>População Ocupada Segundo Posição no Trabalho Principal:</b>	
<b>Total</b>	<b>87.089.976</b>
<b>Empregados</b>	<b>47.985.988</b>
Com carteira de trabalho assinada	27.046.296
Funcionários públicos estatutários e militares	5.490.792
Outros e sem declaração	15.448.900
<b>Trabalhador Doméstico</b>	<b>6.658.627</b>
Com carteira de trabalho assinada	1.746.856
Sem carteira de trabalho assinada e sem declaração	4.911.771
<b>Conta Própria</b>	<b>18.831.511</b>
<b>Empregador</b>	<b>3.683.355</b>
<b>Trabalhadores na produção para o próprio consumo e na construção para o próprio uso</b>	<b>4.016.592</b>
<b>Não remunerados</b>	<b>5.913.903</b>
<b>Contribuintes para instituto de previdência em qualquer trabalho</b>	<b>41.287.747</b>

FONTE: PNAD/IBGE - 2005.

# População Contribuinte RGPS



Quem e quantos somos ?

## QUANTIDADE DE CONTRIBUINTES PARA O REGIME GERAL DE PREVIDÊNCIA SOCIAL – 2005

<b>TOTAL</b>	<b>31.241.490</b>
Empregados	24.683.217
Contribuinte Individual	4.741.188
Trabalhador Doméstico	1.352.603
Facultativo	457.821
Segurado Especial	6.583

FONTE: DATAPREV, CNIS.



BENEFÍCIOS CONCEDIDOS					BENEFÍCIOS EMITIDOS	
Clientela	2006		Março/2007		Março/2007	
	Quantidade	Valor (R\$ Mil)	Quantidade	Valor (R\$ Mil)	Quantidade	Valor (R\$ Mil)
Total	4.238.816	2.454.719	384.459	230.425	24.608.670	12.668.652
Urbana	3.221.479	2.108.751	294.555	198.872	17.095.358	10.223.819
Rural	1.017.337	345.968	89.904	31.553	7.513.312	2.444.833

## Evolução da Quantidade de Benefícios Emitidos pela Previdência Social – Em milhões de benefícios - 1998 a 2005 (dezembro), 2006 (junho)

**Benefícios emitidos pela Previdência aumentou 32,2% (de 18,2 milhões para 24,0 milhões)**

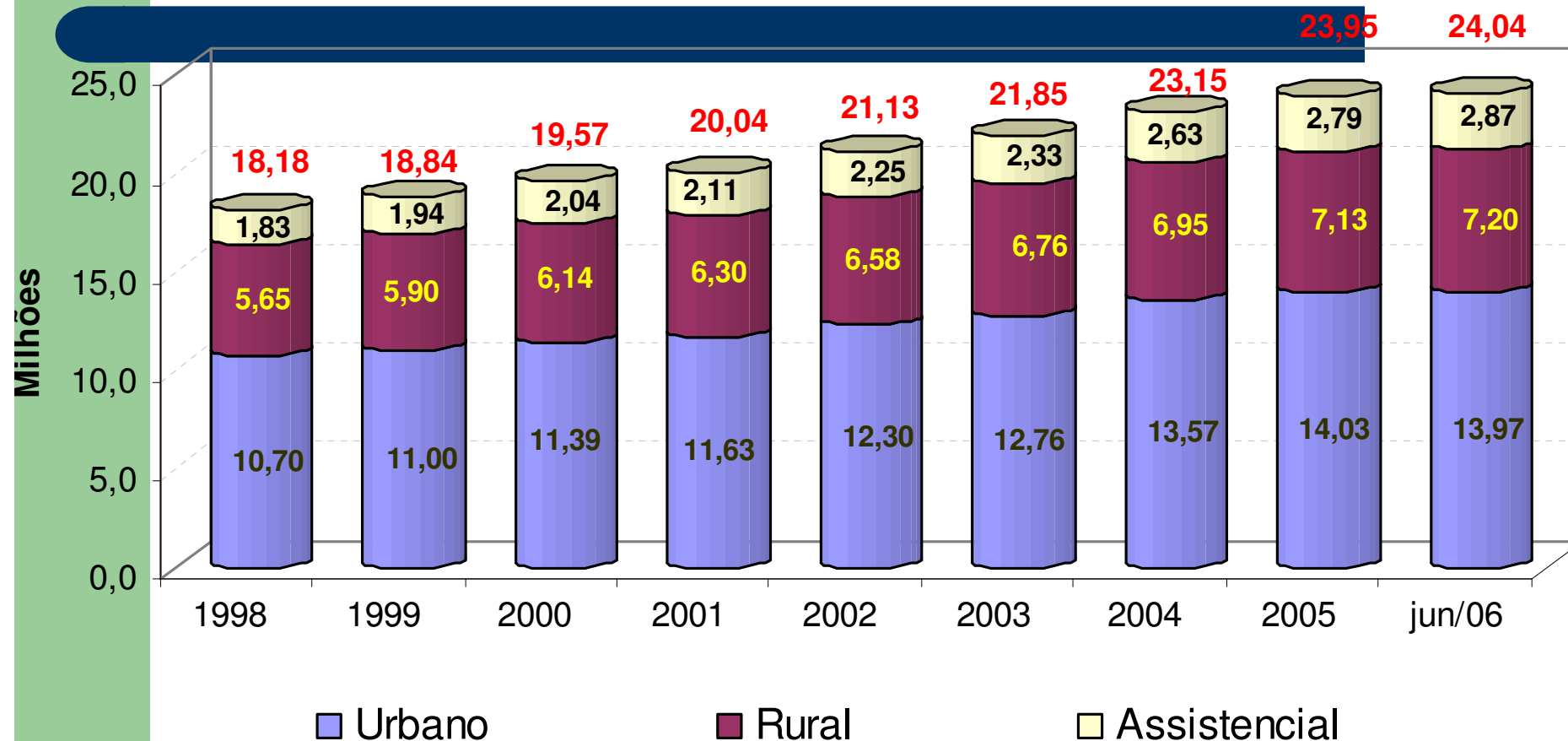

Fontes: Anuário Estatístico da Previdência Social - AEPS; Boletim Estatístico da Previdência Social - BEPS.

Obs.: Os benefícios assistenciais, embora operacionalizados pelo INSS, estão sob a responsabilidade do Ministério do Desenvolvimento Social e Combate à Fome

## Por que não Falciforme?

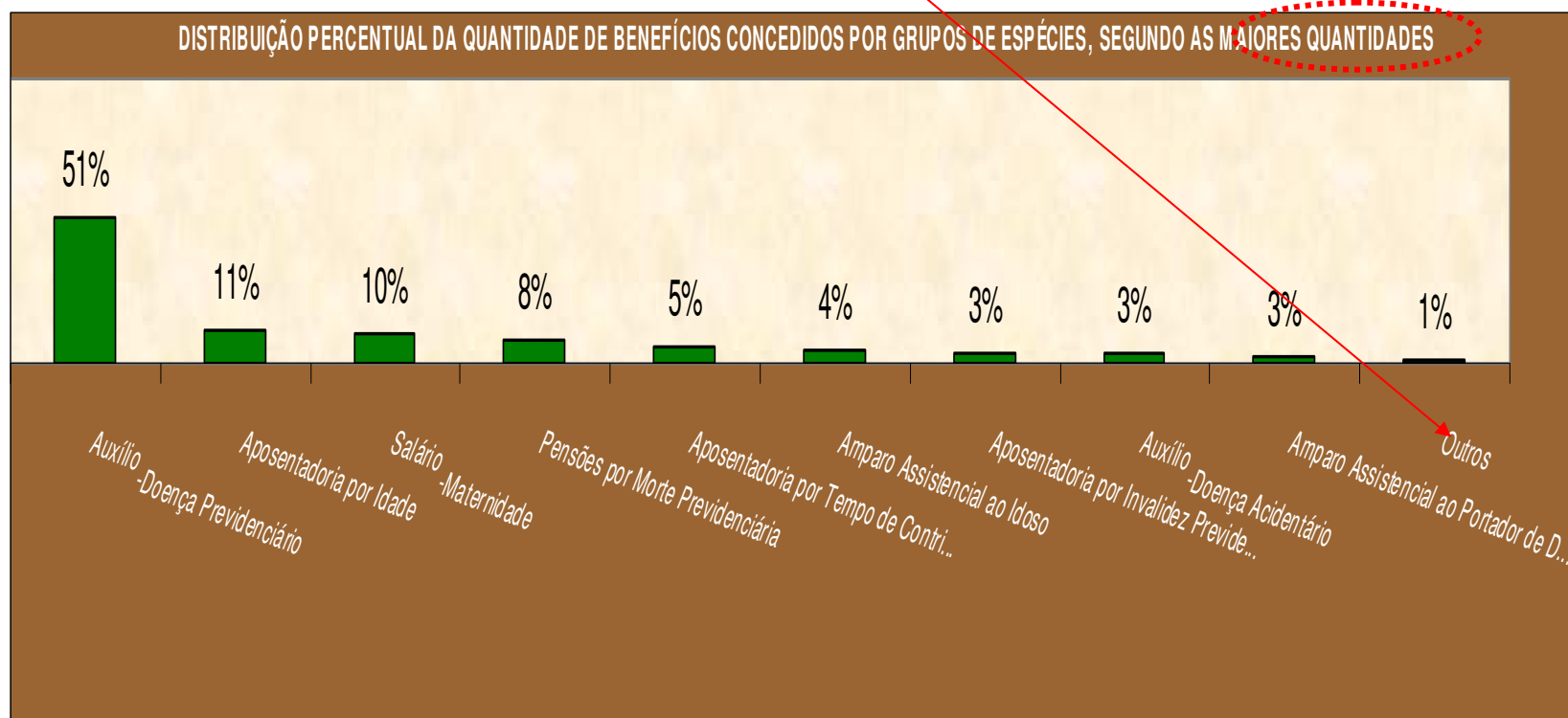

Outros: por definição em lei especial: **Pensão mensal vitalícia por síndrome de talidomida e Pensão especial à vítima da hemodiálise Caruaru**

## Por que não Falciforme?

DISTRIBUIÇÃO PERCENTUAL DO VALOR DE BENEFÍCIOS CONCEDIDOS POR GRUPOS DE ESPÉCIES, SEGUNDO OS MAIORES VALORES

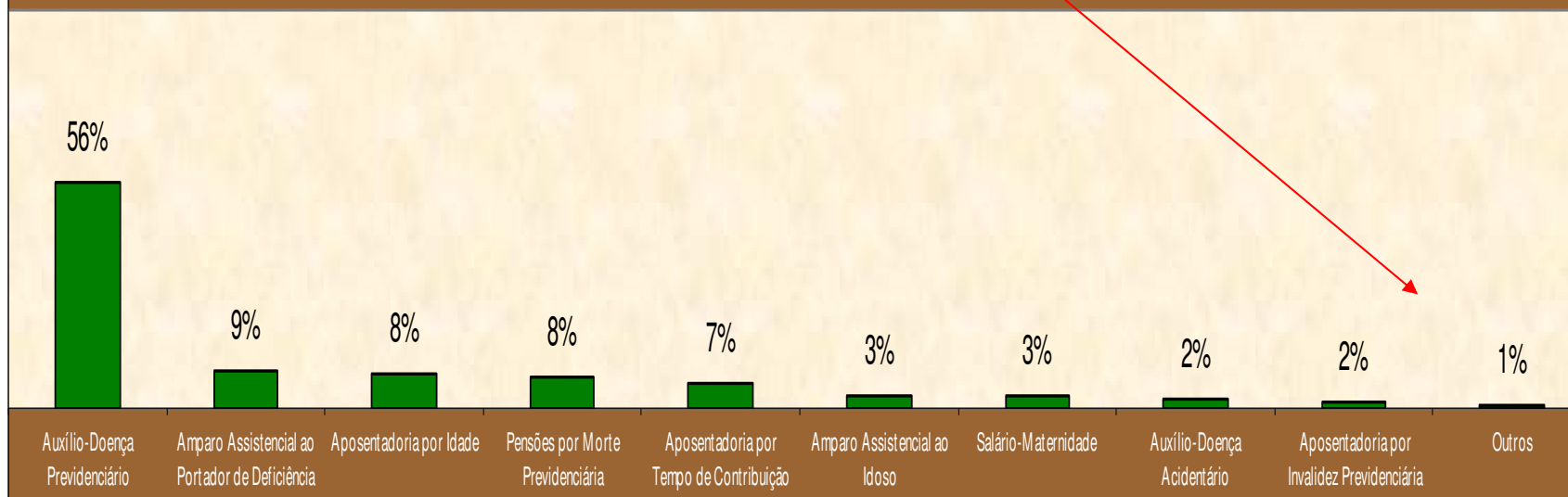

Outros: por definição em lei especial: **Pensão mensal vitalícia por síndrome de talidomida e Pensão especial à vítima da hemodiálise Caruaru**

## RGPS e PIB - 2006



Gasto ou Investimento Social?

PIB (R\$ MIL) <sup>(4)</sup>	ARRECAÇÃO LÍQUIDA (R\$ MIL)	% NO PIB	BENEFÍCIOS DO RGPS (R\$ MIL)	% NO PIB
2.322.818.376	123.520.196	5,32	165.585.300	7,13

Carga Tributária ou Distribuição ?

## Nível de Pobreza\* por Idade - 2004 -

(Inclusive Área Rural da Região Norte)



O grau de pobreza entre os idosos é substancialmente inferior ao da população mais jovem e, caso não houvesse as transferências previdenciárias\*\*, a pobreza entre os idosos aumentaria substancialmente.

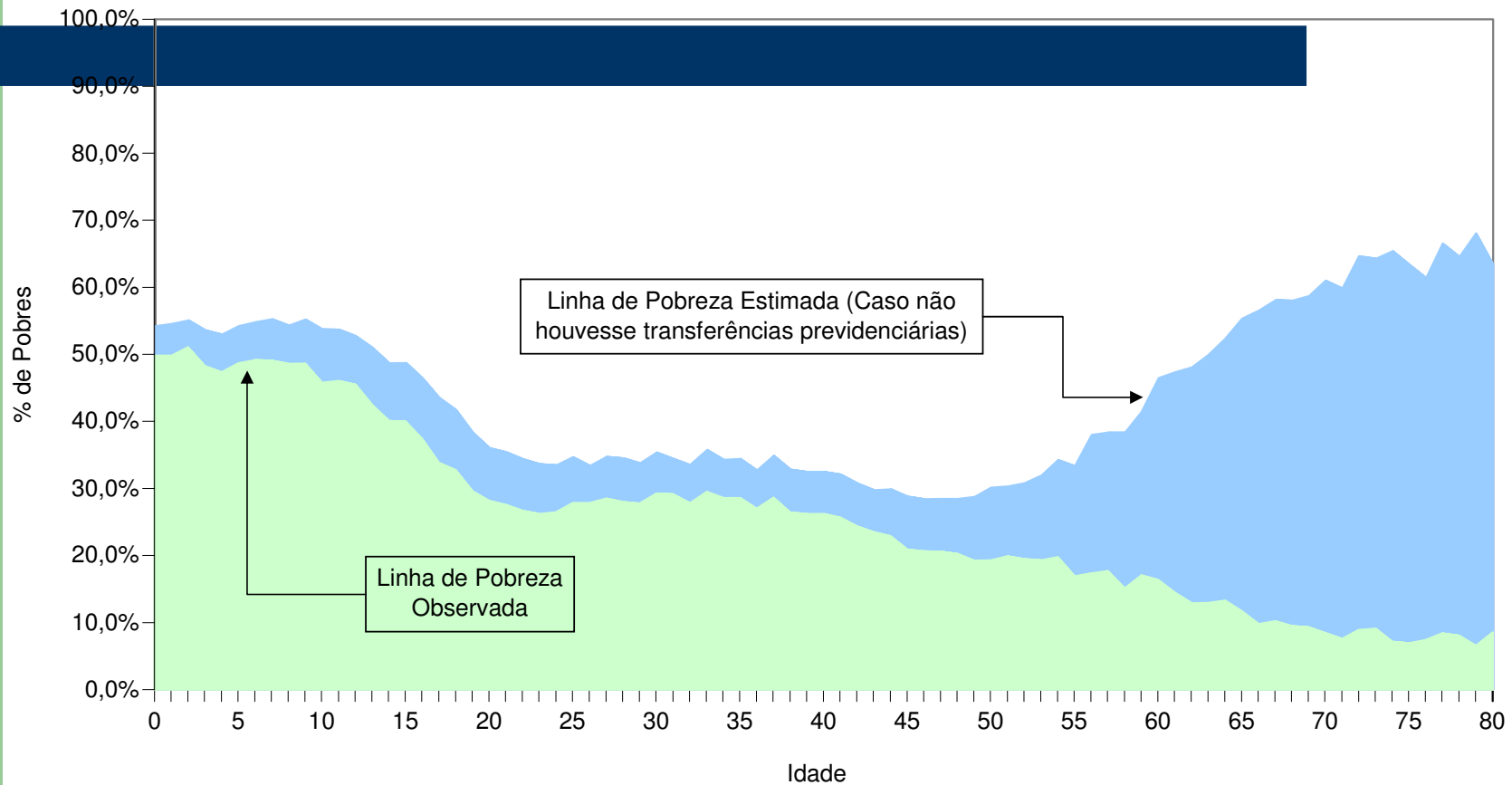

Fonte: PNAD 2004.

Obs: Inclusive área rural da Região Norte.

Obs 2: Foram considerados apenas os habitantes de domicílios onde todos os moradores declararam a integralidade de seus rendimentos.

\* Linha de Pobreza = ½ salário mínimo.

\*\* Considerando também os segurados dos Regimes Próprios de Previdência Social – RPPS.

■ Com Rendimentos Previdenciários ■ Sem Rendimentos Previdenciários



# E a Doença Falciforme ?



## Casuística e População Específicas...

Nível Cnae GFIP	Micro	Micro a Pequeno	Pequeno	Pequeno a Médio	Médio	Médio a Grande	Grande	Empresas	Vinc_2005	Vinc por Empresa
Agropecuária e Extrativismo	42.121	257.275	23.396	5.167	1.386	412	163	295.307	1.595.267	5,40
Indústria Leve	39.219	58.948	26.406	9.411	2.949	1.144	417	118.352	2.574.390	21,75
Indústria Pesada	41.068	56.024	32.742	15.480	5.546	2.253	881	128.919	2.909.562	22,57
Construção Civil	22.114	22.392	12.438	6.050	2.419	679	180	54.080	1.159.452	21,44
Comércio	461.823	581.081	136.332	26.327	5.737	1.452	344	1.082.365	5.271.266	4,87
Serviços	286.625	440.801	117.557	32.417	10.917	3.924	1.532	783.696	7.374.551	9,41
Transportes	35.102	39.951	13.636	5.128	2.023	1.054	422	84.895	1.504.209	17,72
Crédito	9.166	7.860	2.272	1.158	574	296	175	19.191	566.807	29,54
Administração Pública	1.516	2.054	2.311	2.871	3.148	1.703	505	11.840	2.221.858	187,66
Não Classificado(a)	3.404	9.100	265	70	24	10	3	11.579	23.263	2,01
<b>Total geral</b>	<b>942.079</b>	<b>1.475.252</b>	<b>367.276</b>	<b>104.024</b>	<b>34.697</b>	<b>12.910</b>	<b>4.610</b>	<b>2.589.310</b>	<b>26.429.680,00</b>	
	36,38%	56,97%	14,18%	4,02%	1,34%	0,50%	0,18%			
	0 a 1 vínculo	2 a 5 vínculos	6 a 10 vínculos	11 a 50 vínculos	51 a 100 vínculos	101 a 250 vínculos	251 vínculos ou mais			

# E a Doença Falciforme ?



## Benefícios Temporários ( B31 – B91)

Acidente do Trabalho?

1996-2005	B91 - FREQ-MEDIA	B31 - FREQ-MEDIA	% 31/91
Capítulo XIII - Doenças do sistema osteomuscular e do tecido conjuntivo (M00-M99)	17.123,50	170.350,80	10,1%
Capítulo XIX - Lesões, envenenamento e algumas outras conseqüências de causas externas (S00-T98)	77.633,20	130.410,90	59,5%
Capítulo IX - Doenças do aparelho circulatório (I00-I99)	339,30	73.607,00	0,5%
Capítulo V - Transtornos mentais e comportamentais (F00-F99)	478,10	66.005,70	0,7%
Capítulo XXI - Fatores que influenciam o estado de saúde e o contato com os serviços de saúde (Z00-Z99)	1.296,60	55.495,10	2,3%
Capítulo XI - Doenças do aparelho digestivo (K00-K93)	168,40	27.632,70	0,6%
Capítulo II - Neoplasias [tumores] (C00-D48)	71,10	24.127,10	0,3%
Capítulo VI - Doenças do sistema nervoso (G00-G99)	1.307,70	19.102,10	6,8%
Capítulo I - Algumas doenças infecciosas e parasitárias (A00-B99)	83,60	18.484,20	0,5%
Capítulo XIV - Doenças do aparelho geniturinário (N00-N99)	74,80	15.617,00	0,5%
Capítulo VII - Doenças do olho e anexos (H00-H59)	674,30	11.249,00	6,0%
Capítulo X - Doenças do aparelho respiratório (J00-J99)	272,20	10.290,60	2,6%
Capítulo IV - Doenças endócrinas, nutricionais e metabólicas (E00-E90)	21,10	7.435,30	0,3%
Capítulo XII - Doenças da pele e do tecido subcutâneo (L00-L99)	351,80	6.736,10	5,2%
Capítulo VIII - Doenças do ouvido e da apófise mastóide (H60-H95)	245,60	3.598,50	6,8%
Capítulo III - Doenças do sangue e dos órgãos hematopoéticos e alguns transtornos imunitários (D50-D89)	59,00	1.495,60	3,9%

# E a Doença Falciforme ?



## Benefícios Temporários ( B31 – B91)

Capítulo III - Doenças do sangue e dos órgãos hematopoéticos e alguns transtornos imunitários (D50-D89)
B91 - 590
B31 - 14956
70,66 (X 100.000)

Acidente do Trabalho?

# E a Doença Falciforme ?

## Benefícios Temporários ( B31 – B91)

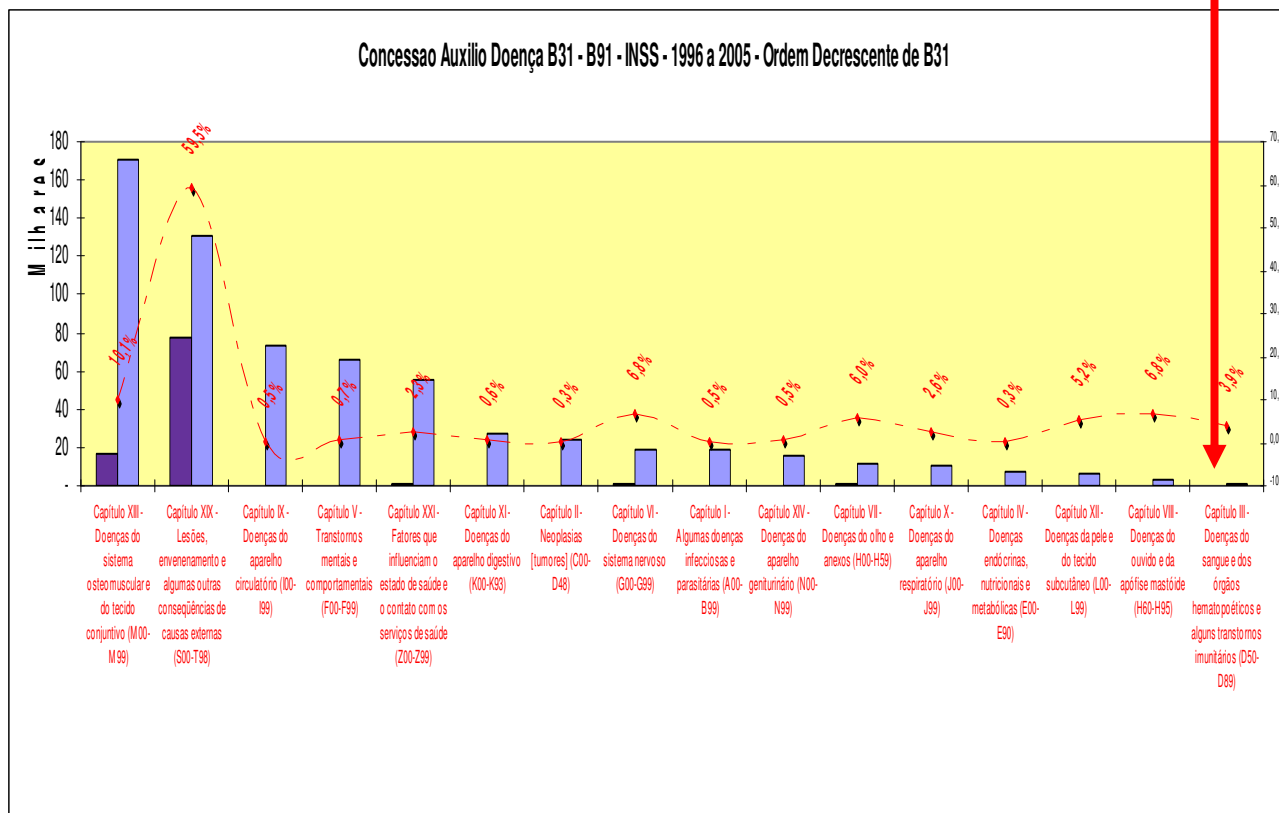

# E a Doença Falciforme ?



## Benefícios Permanentes ( B32 – B92)

Acidente do Trabalho?

1996-2005	B92 - FREQ-MEDIA	B32 - FREQ-MEDIA	% 32/92
Capítulo IX - Doenças do aparelho circulatório (I00-I99)	15,10	2.686,60	0,6%
Capítulo XIII - Doenças do sistema osteomuscular e do tecido conjuntivo (M00-M99)	287,20	1.550,00	18,5%
Capítulo V - Transtornos mentais e comportamentais (F00-F99)	23,30	1.294,30	1,8%
Capítulo XIX - Lesões, envenenamento e algumas outras conseqüências de causas externas (S00-T98)	447,20	742,70	60,2%
Capítulo VI - Doenças do sistema nervoso (G00-G99)	55,00	693,70	7,9%
Capítulo II - Neoplasias [tumores] (C00-D48)	3,10	590,70	0,5%
Capítulo I - Algumas doenças infecciosas e parasitárias (A00-B99)	2,20	499,40	0,4%
Capítulo VII - Doenças do olho e anexos (H00-H59)	21,50	465,90	4,6%
Capítulo X - Doenças do aparelho respiratório (J00-J99)	11,20	243,50	4,6%
Capítulo IV - Doenças endócrinas, nutricionais e metabólicas (E00-E90)	1,50	225,20	0,7%
Capítulo XIV - Doenças do aparelho geniturinário (N00-N99)	1,00	191,30	0,5%
Capítulo XI - Doenças do aparelho digestivo (K00-K93)	1,10	124,10	0,9%
Capítulo XII - Doenças da pele e do tecido subcutâneo (L00-L99)	6,80	72,00	9,4%
Capítulo VIII - Doenças do ouvido e da apófise mastóide (H60-H95)	8,70	43,00	20,2%
Capítulo III - Doenças do sangue e dos órgãos hematopoéticos e alguns transtornos imunitários (D50-D89)	2,50	28,40	8,8%

# E a Doença Falciforme ?

## Benefícios Temporários ( B32 – B92)

Concessao Auxilio Doença B31 - B91 - INSS - 1996 a 2005 - Ordem Decrescente de B31

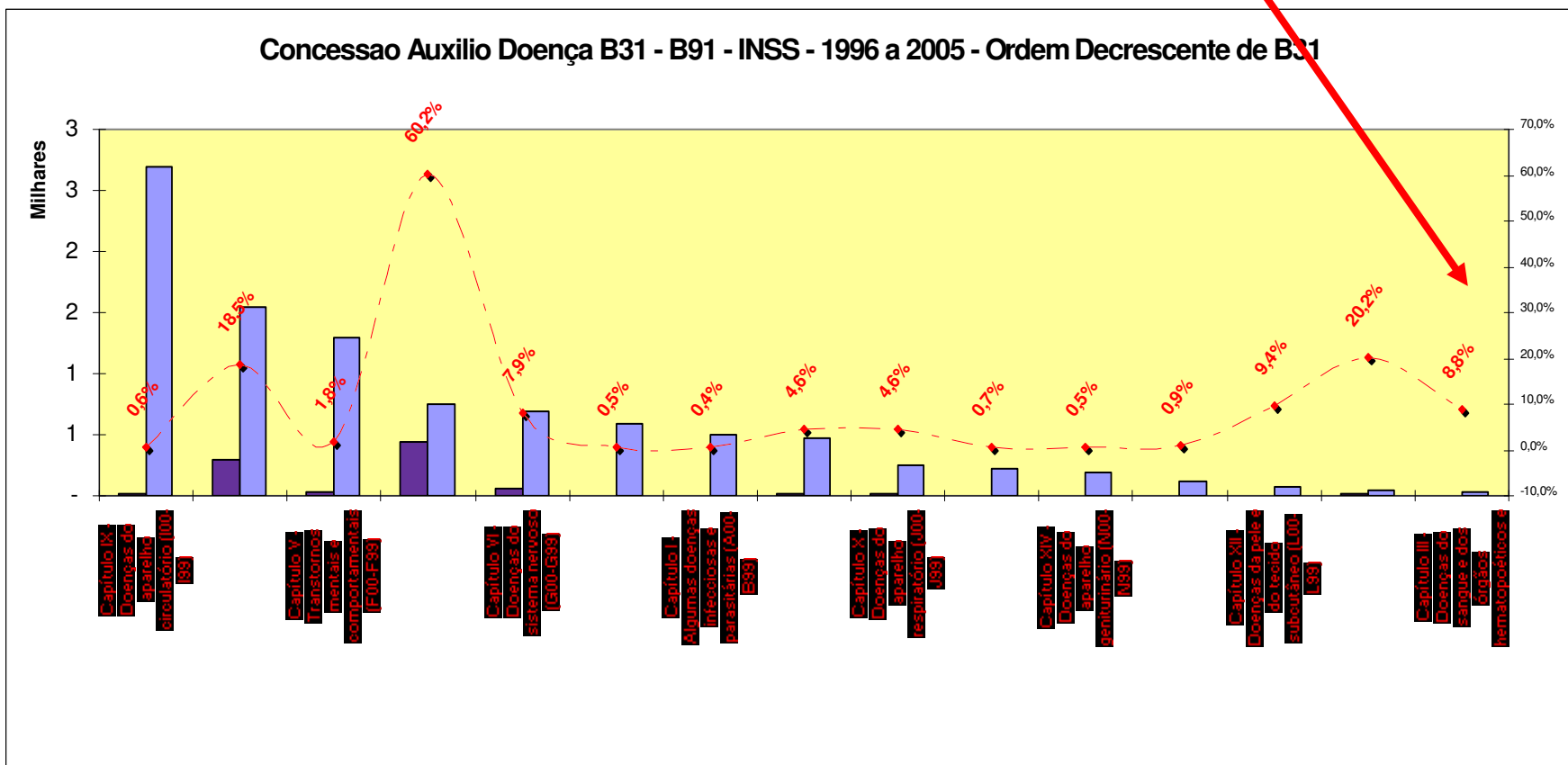

# E a Doença Falciforme ?



## Benefícios Temporários ( B32 – B92)

Capítulo III - Doenças do sangue e dos órgãos hematopoéticos e alguns transtornos imunitários (D50-D89)
B92 - 25
B32 - 284
1,40 (X 100.000)

Acidente do Trabalho?

## B31 - Decompondo o Grupo CID...entre 1996 e 2005

CID	D55	D551	D553	D559	D56	D57	D571	FALCIFORME
QUANT - B31	33	.	.	.	31	129	31	224

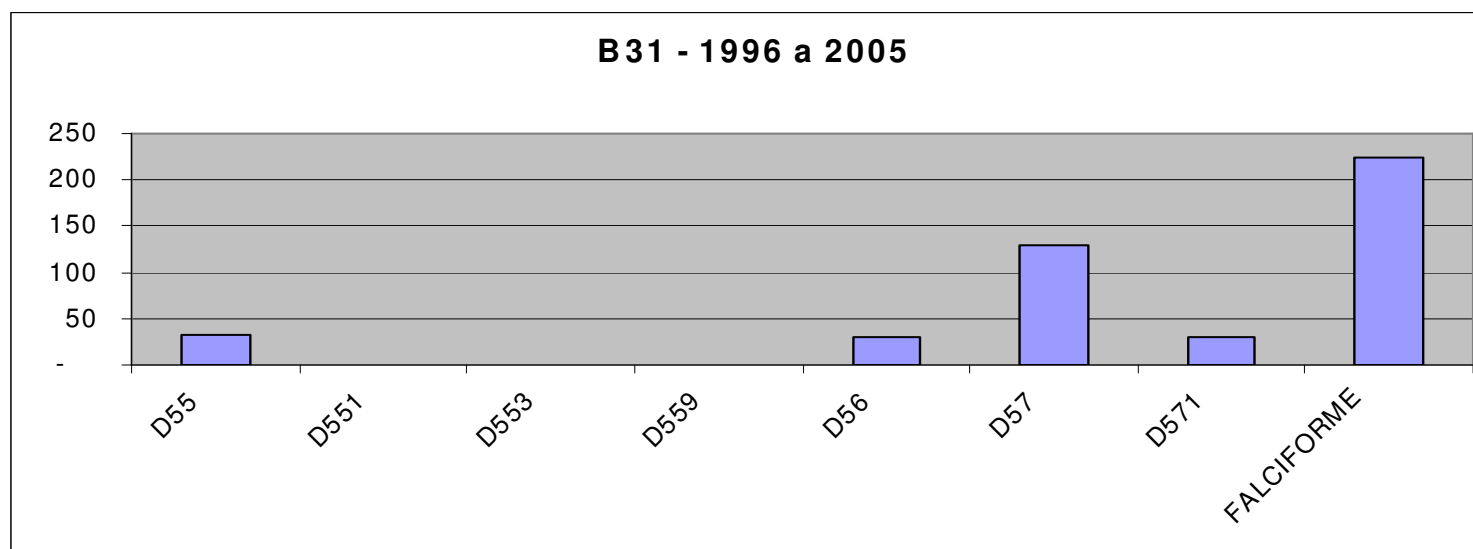

ANO	ESP	DIMEN	D55	D551	D553	D559	D56	D57	D571	FALCIFORME
1996	31	Gravidade	2.134				5.316	34.176	6.945	48.571
1997	31	Gravidade	10.044				3.438	31.038	7.683	52.203
1998	31	Gravidade	15.255				19.428	69.148	16.936	120.767
1999	31	Gravidade	7.987				2.589	64.415	12.231	87.222
2000	31	Gravidade	4.925				6.008	32.176	4.830	47.939
2001	31	Gravidade								-
2002	31	Gravidade								-
2003	31	Gravidade	34				1.348			1.382
2004	31	Gravidade					88			88
2005	31	Gravidade					149			149
		CID	D55	D551	D553	D559	D56	D57	D571	FALCIFORME
		Gravidade - B31	38.245	-	-	-	33.048	196.777	41.680	309.750
		Dias Afastamento - Medio	D55	D551	D553	D559	D56	D57	D571	FALCIFORME
		Dias Afastamento - Medio	1.159	-	-	-	1.066	1.525	1.345	1.383
										3,79 anos

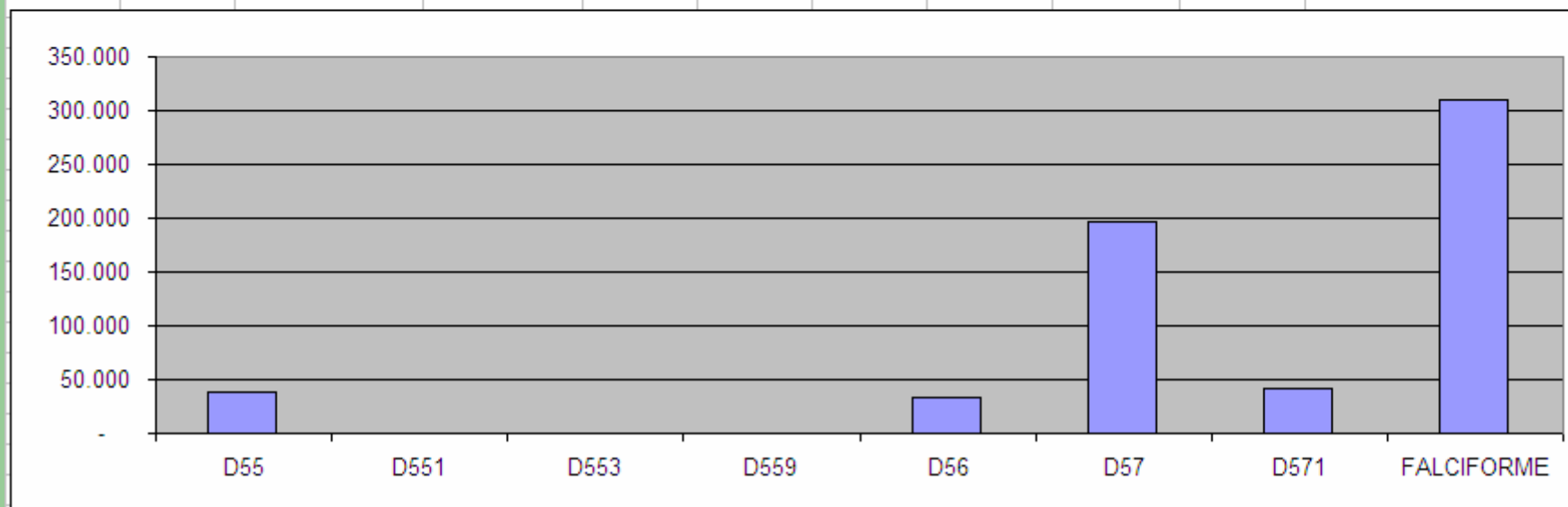

## B91 - Decompondo o Grupo CID...entre 1996 e 2005

CID	D55	D551	D553	D559	D56	D57	D571	FALCIFORME
QUANT - B91	189	3	1	10	172	727	97	1.199

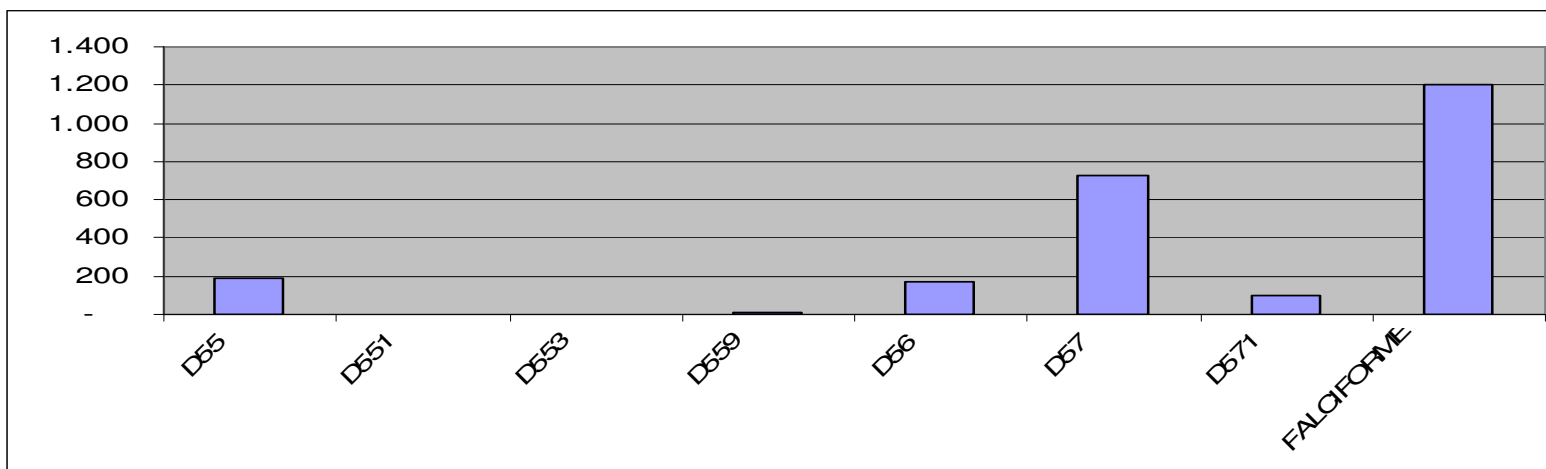

ANO	ESP	DIMEN	D55	D551	D553	D559	D56	D57	D571	FALCIFORME
1996	91	Gravidade								-
1997	91	Gravidade								-
1998	91	Gravidade	111				3.391			3.502
1999	91	Gravidade								-
2000	91	Gravidade								-
2002	91	Gravidade	15.752				16.238	114.510	17.372	163.872
2003	91	Gravidade	35.808		139	1.317	19.507	119.131	11.872	187.774
2004	91	Gravidade	22.410	1.026		1.958	20.917	157.835	16.713	220.859
2005	91	Gravidade	7.990	160		705	14.972	63.602	7.037	94.466
2006	91	Gravidade								-
		CID	D55	D551	D553	D559	D56	D57	D571	FALCIFORME
		Gravidade - B91	82.071	1.186	139	3.980	75.025	455.078	52.994	670.473
			D55	D551	D553	D559	D56	D57	D571	FALCIFORME
		Dias Afastamento - Medio	434	395	139	398	436	626	546	559
										1,53 anos

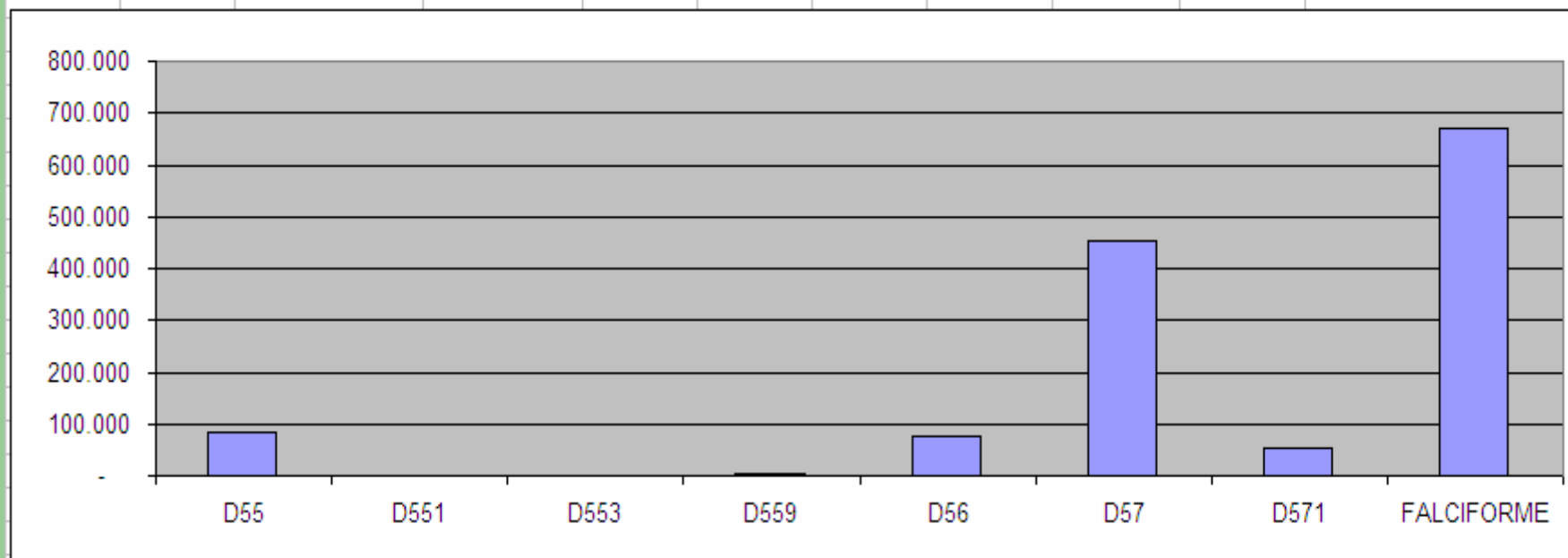

## B32 - Decompondo o Grupo CID...entre 1996 e 2005

CID	D55	D551	D553	D559	D56	D57	D571	FALCIFORME
QUANT - B32	19	.	.	11	52	162	38	282

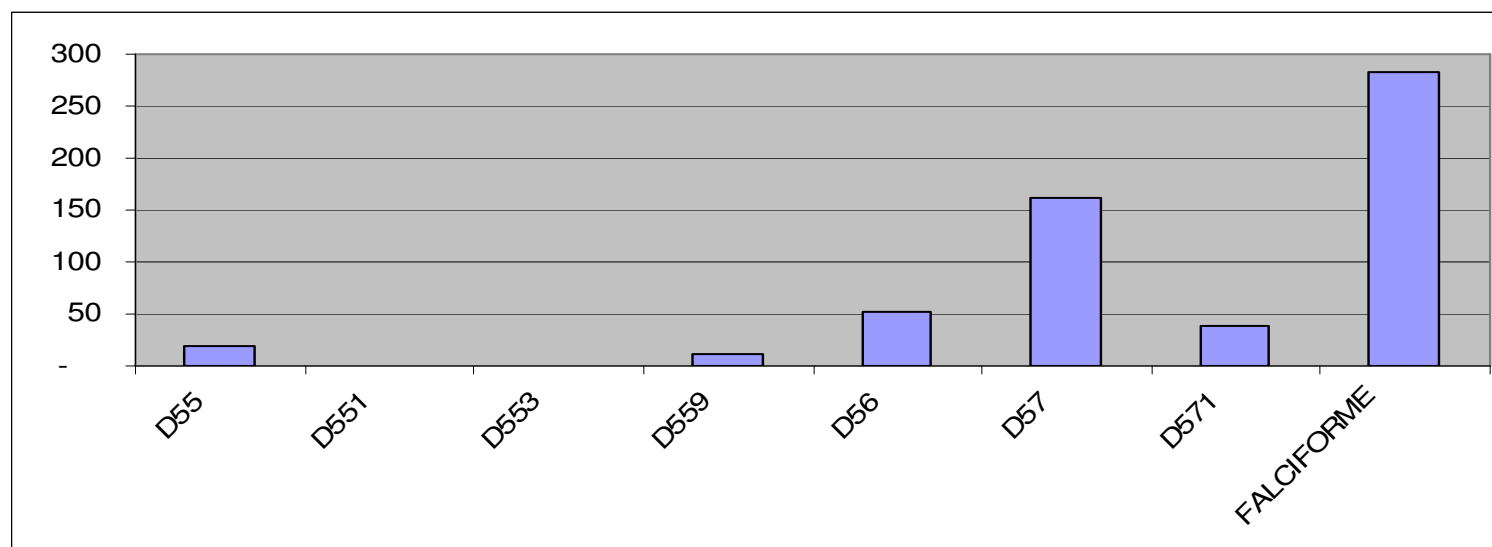

## B92 - Decompondo o Grupo CID...entre 1996 e 2005

CID	D55	D551	D553	D559	D56	D57	D571	FALCIFORME
QUANT - B92	101	.	.	.	37	240	47	425

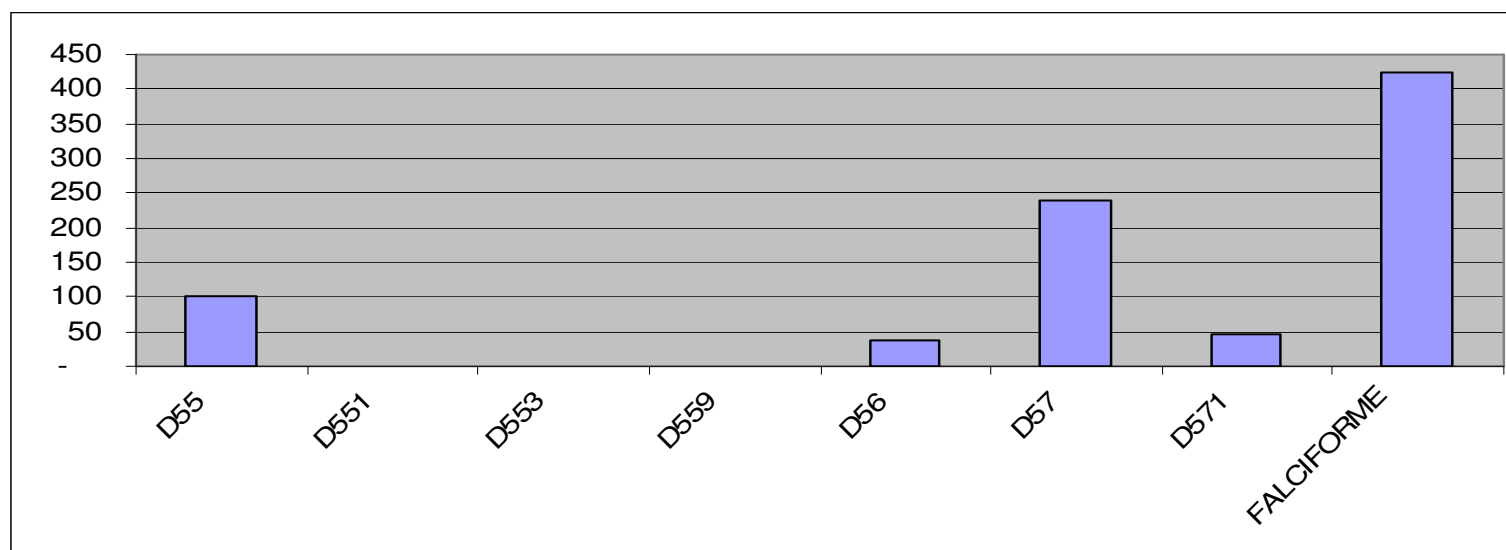



## E o custo – B31 ?

ANO	ESP	DIMEN	D55	D551	D553	D559	D56	D57	D571	FALCIFORME
1996	31	Custo	7.459,73				65.345,47	194.797,63	36.892,65	304.495,48
1997	31	Custo	94.379,62				25.360,91	310.654,81	41.910,51	472.305,85
1998	31	Custo	170.806,48				135.838,39	617.213,97	115.950,26	1.039.809,10
1999	31	Custo	117.496,74				25.057,21	569.612,26	166.021,26	878.187,47
2000	31	Custo	88.864,44				69.470,95	298.868,09	34.000,16	491.203,63
2001	31	Custo								-
2002	31	Custo								-
2003	31	Custo	434,63				60.178,28			60.612,91
2004	31	Custo					1.179,47			1.179,47
2005	31	Custo					2.820,85			2.820,85
		CID	D55	D551	D553	D559	D56	D57	D571	FALCIFORME
		Custo - B31	479.441,65	-	-	-	385.251,52	1.991.146,75	394.774,85	3.250.614,76



## E o custo – B91 ?

ANO	ESP	DIMEN	D55	D551	D553	D559	D56	D57	D571	FALCIFORME
1996	91	Custo								-
1997	91	Custo								-
1998	91	Custo	2.536,02				69.264,50			71.800,51
1999	91	Custo								-
2000	91	Custo								-
2001	91	Custo	314.596,54				264.997,43	1.402.659,02	224.825,89	2.207.078,88
2002	91	Custo	854.262,29		2.580,03	27.323,80	380.208,33	2.146.336,99	183.052,38	3.593.763,82
2003	91	Custo	342.943,20	10.745,98		21.278,59	377.222,00	2.403.009,50	227.523,76	3.382.723,04
2004	91	Custo	135.325,74	2.795,45		11.457,40	245.482,80	1.188.578,91	110.582,83	1.694.223,13
2005	91	Custo								-
		CID	D55	D551	D553	D559	D56	D57	D571	FALCIFORME
		Custo - B91	1.649.663,79	13.541,43	2.580,03	60.059,79	1.337.175,05	7.140.584,43	745.984,87	10.949.589,38



## Encaminhamentos...

- **Colocar o MPS à disposição ...**
- **Leis novas para assistência à DF...**
- **Estudar a etiologia ocupacional ...**
- **Abrir ao controle social**
- **Governo sensível às questões sociais**



**Colaborador:**

**Correio eletrônico:**

**Telefones:**

**Paulo Rogério A de Oliveira**

**[prao@unb.br](mailto:prao@unb.br)**

**[paulo.aoliveira@previdencia.gov.br](mailto:paulo.aoliveira@previdencia.gov.br)**

**61 3317 5100**

**Muito obrigado**